



# Markt Altusried

## Statistischer Jahresbericht 2024

Veröffentlicht: 28. März 2025

### 1. Einwohnerdaten, Meldewesen und Standesamt (jeweils zum 31. Dezember)

#### Gemeldete Einwohner

	2021	2022	2023	2024
Mit Hauptwohnung	10.425	10.447	10.503	10.558
Mit Nebenwohnung	346	316	294	302
Gesamt:	10.771	10.763	10.797	10.860

#### Unterteilung nach Geschlecht

	2021	2022	2023	2024
Männlich	5.466	5.432	5.462	5.512
Weiblich	5.305	5.331	5.335	5.348
Gesamt:	10.771	10.763	10.797	10.860

#### Entwicklung der Wohnbevölkerung (Hauptwohnung, jeweils zum 31. Dezember)

(jährliche Aufschlüsselung ab dem Jahr 2010)

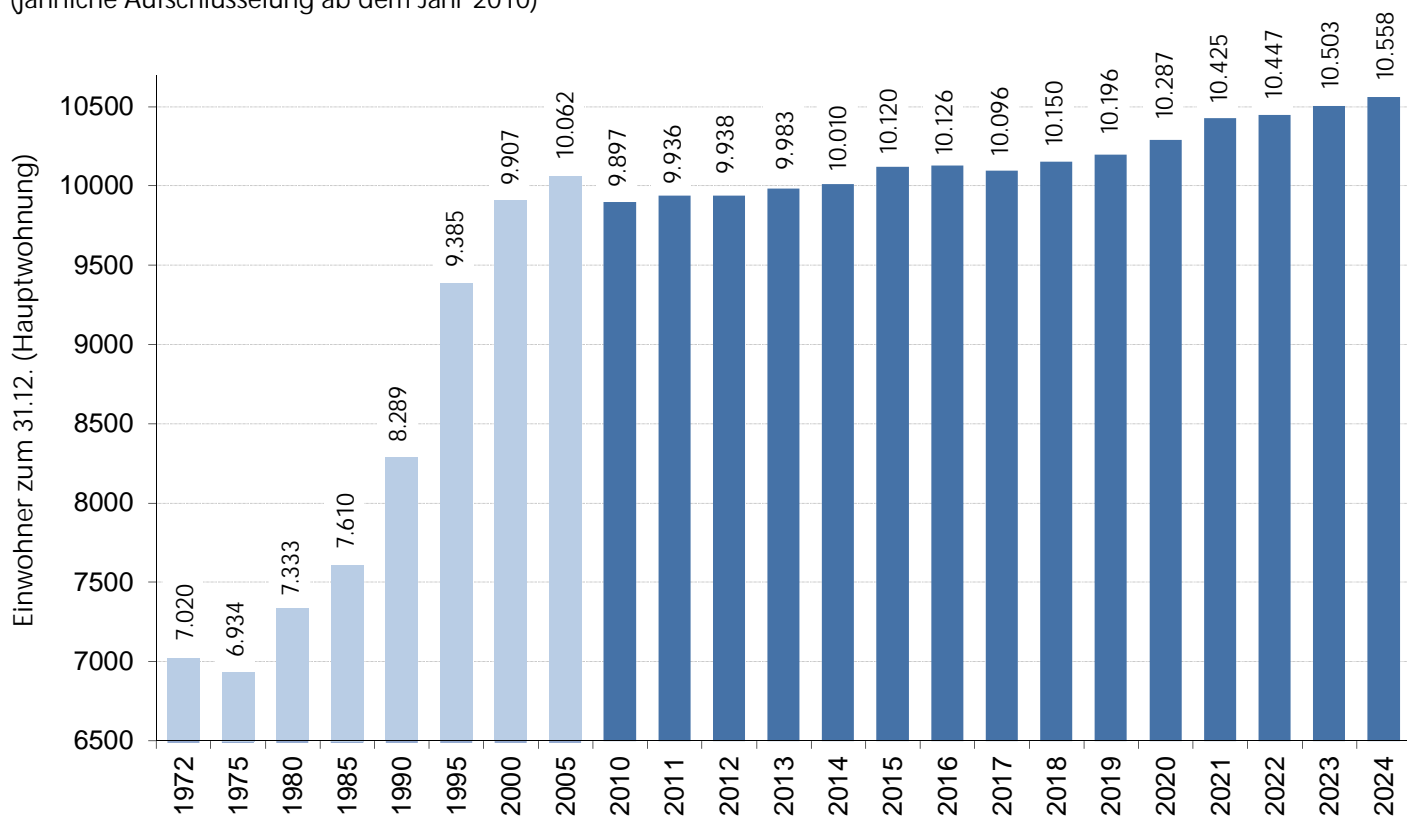

## Einwohnerbewegung im Jahr 2024 (in Klammern die Werte aus dem Vorjahr)

Ortsteil	Geburten	Sterbefälle	Natürliche Bewegung	Zuzüge	Wegzüge	Wanderstatistik	Zugänge Abgänge insgesamt	Stand 31.12.2024
Altusried	38 (62)	60 (49)	-22 (13)	345 (330)	313 (308)	32 (22)	10 (35)	5.507 (5.497)
Frauenzell	9 (8)	7 (3)	2 (5)	68 (76)	56 (47)	12 (29)	14 (34)	909 (895)
Kimratshofen	20 (20)	11 (8)	9 (12)	105 (75)	91 (79)	14 (-4)	23 (8)	1.638 (1.615)
Krugzell	18 (16)	10 (18)	8 (-2)	88 (92)	92 (110)	-4 (-18)	4 (-20)	2.043 (2.039)
Muthmannshofen	6 (4)	2 (1)	4 (3)	20 (17)	20 (21)	0 (-4)	4 (-1)	461 (457)
<b>Gesamt:</b>	<b>91 (110)</b>	<b>90 (79)</b>	<b>1 (31)</b>	<b>626 (590)</b>	<b>572 (565)</b>	<b>54 (25)</b>	<b>55 (56)</b>	<b>10.558 (10.503)</b>

## Ausländische Wohnbevölkerung nach Nationalitäten (Hauptwohnung)

Nationalität	2021	2022	2023	2024
Afghanisch	13	22	25	35
Albanisch	10	8	9	7
Amerikanisch	6	5	5	6
Bosnisch-Herzeg.	7	8	14	15
Chinesisch	4	4	6	5
Französisch	7	7	7	7
Irakisch	9	7	7	11
Italienisch	21	20	22	21
Kosovarisch	26	29	34	31
Kroatisch	21	20	18	12
Mazedonisch	5	7	5	6
Niederländisch	9	9	9	9
Nigerianisch	10	7	6	7
Österreichisch	32	30	29	29
Pakistanisch	0	0	0	6
Polnisch	17	19	17	17
Rumänisch	106	109	114	90
Russisch	8	10	10	8
Schweizerisch	9	10	9	10
Slowakisch	35	39	28	28
Spanisch	5	5	8	8
Syrisch	18	12	9	6
Thailändisch	10	9	9	9
Tschechisch	4	8	5	5
Türkisch	29	27	24	51
Ukrainisch	8	65	54	62
Ungarisch	13	14	14	15
Usbekistanisch	0	0	0	8
Andere Staaten	57	59	59	53
<b>Gesamt:</b>	<b>499</b>	<b>569</b>	<b>556</b>	<b>577</b>

## Familienstände (Hauptwohnung)

Personen	2021	2022	2023	2024
Ledig	4.224	4.211	4.233	4.209
Verheiratet	4.956	4.964	4.977	5.013
Verwitwet	563	570	572	582
Geschieden	652	665	675	681
Nicht bekannt	30	37	46	73

## Religionszugehörigkeit (Hauptwohnung)

Konfession	2021	2022	2023	2024
Römisch-katholisch	6.230	6.000	5.889	5.779
	59,7%	57,4%	56%	54,7%
Evangelisch	1.037	1.037	1.027	1.016
	10,0%	10,0%	9,8%	9,7%
Ohne Konfession bzw. verschiedene	3.158	3.410	3.587	3.763
	30,3%	32,6%	34,2%	35,6%

## Standesamt

Geburten	2021	2022	2023	2024
Männlich	71	43	54	47
Weiblich	54	36	56	44
<b>Insgesamt:</b>	<b>125</b>	<b>79</b>	<b>110</b>	<b>91</b>

Die häufigsten Vornamen 2024:

Männlich: Magnus

Weiblich: Melina, Marie, Lena, Laura

## 2. Schulen

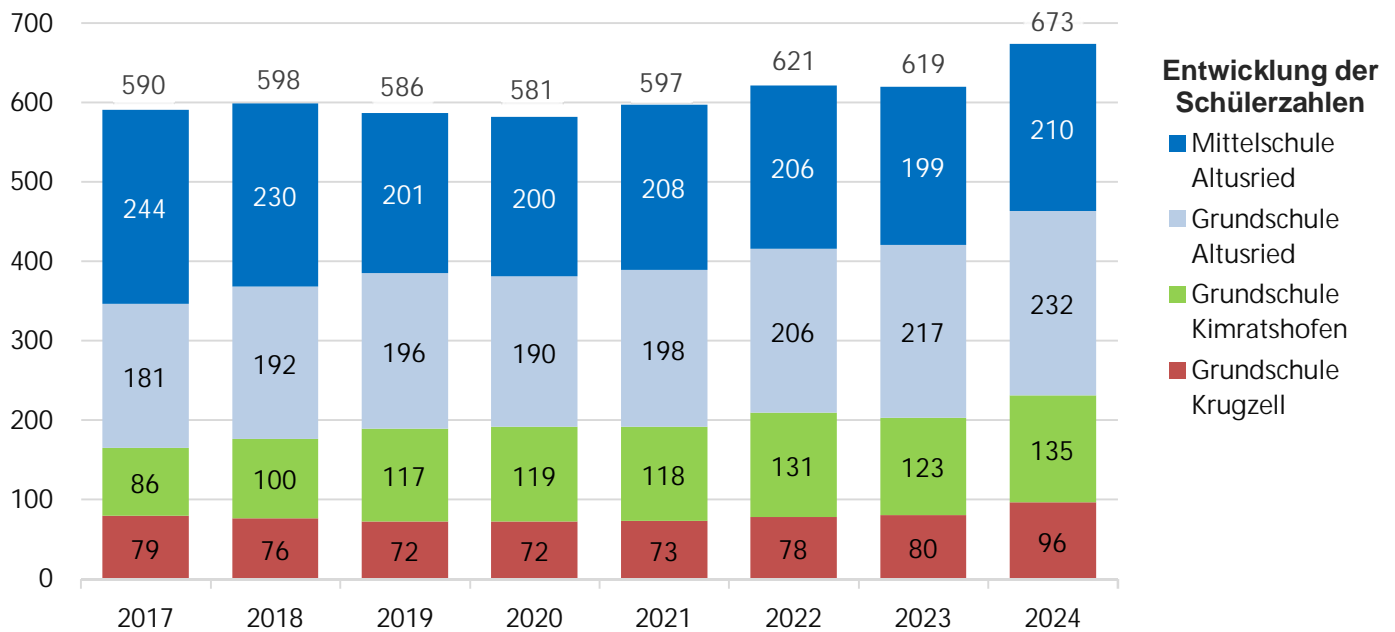

Aufwendungen für den laufenden Schulbetrieb insgesamt: 2.645.700,00 € (Vorjahr: 2.108.900,00 €)  
 Aufwendung je Schüler: 3.931,00 € (Vorjahr: 3.407,00 €)

Diese Aufwendungen beinhalten auch die Kosten für die Offene Ganztageschule, das Schulbistro und die Schulsozialarbeit. Die vom Markt Altusried übernommenen Schülerbeförderungskosten betragen 325.800,00 € (Vorjahr: 301.500,00 €), hiervon werden rd. 55% vom Staat erstattet.

Investive Baumaßnahmen und Anschaffungen: 294.600,00 € (Vorjahr: 312.400,00 €)

Dabei wurden insbesondere Mittel für die Neugestaltung des Schulhofs sowie für den weiteren Ausbau der offenen Ganztageschule an der Grundschule Krugzell bereitgestellt.

## 3. Kindergärten

Anzahl der Kinder in den einzelnen Einrichtungen	2019	2020	2021	2022	2023	2024
Kindergarten „Villa Kunterbunt“ Altusried	105	88	110	112	111	97
Kindergarten „St. Blasius“ Altusried	135	131	144	148	145	138
Kindergarten „Pustebblume“ Altusried	-	-	-	-	-	35
Kirchlicher Kindergarten „St. Maria“ Frauenzell	46	48	44	47	46	41
Kirchlicher Kindergarten „St. Agatha“ Kimratshofen	64	69	68	61	61	50
Bauernhofkindergarten „Löwenzahnkinder Allgäu“ Kimratshofen	-	-	-	-	-	20
Kirchlicher Kindergarten „St. Michael“ Krugzell	91	100	99	80	79	85
Kinder insgesamt:	441	436	465	448	442	466

Aufwendungen der Gemeinde im Jahr 2024 und staatliche Zuschüsse: (Vorjahr in Klammern)

- Zuschüsse nach dem Bayerischen Kinderbildungs- und -betreuungsgesetz: 664.900,00 € (577.700,00 €)
- Beteiligung an den Betriebskostendefiziten der Kath. Kindergärten: 336.800,00 € (79.400,00 €)
- Gesamtkosten für die drei gemeindlichen Kindergärten für die Kinderbetreuung: 3.076.700,00 € (2.661.800,00 €)

Erhaltene Zuschüsse vom Staat für die gemeindlichen Kindergärten: 1.279.600,00 € (1.171.600,00 €)

## 4. Freibad Altusried

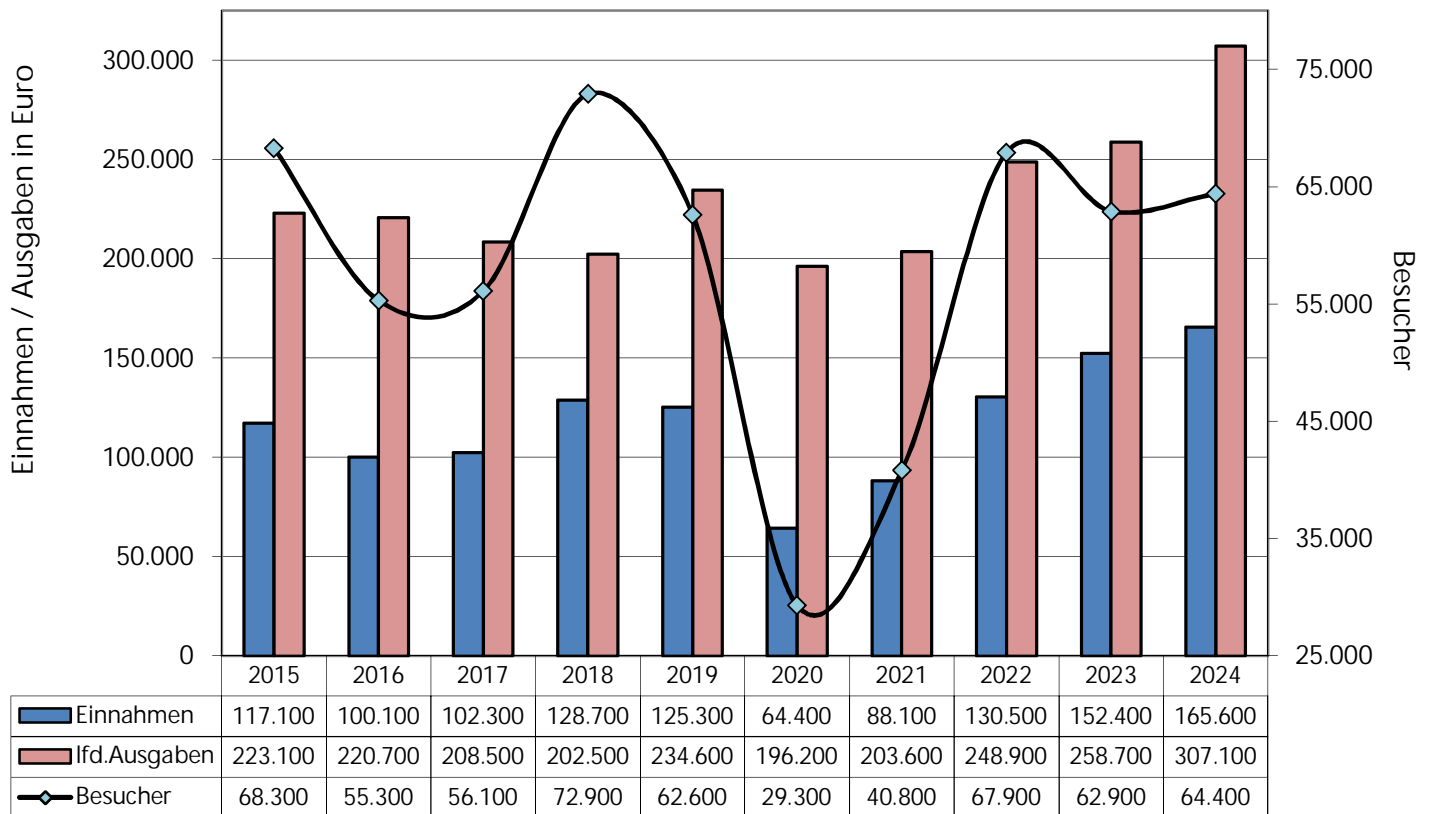

## 5. Energie und Klima

Seit dem Jahr 2015 engagiert sich das Energieteam Altusried für den regionalen Klimaschutz und eine höhere Energieeffizienz in unserer Gemeinde. Informationen zu den Projekten und aktuellen Förderprogrammen finden Sie auf der Seite:

[www.altusried.de/rathaus/energie-und-klimaschutz](http://www.altusried.de/rathaus/energie-und-klimaschutz)

Dort gibt es auch eine umfangreiche Sammlung hilfreicher Energietipps für den Alltag sowie für den Hausbau.



Aktueller Stand:

Der Markt Altusried nimmt weiterhin am European Energy Award teil. Der European Energy Award, kurz eea ist ein europäisches Gütezertifikat für die Nachhaltigkeit der Energie- und Klimaschutzpolitik von Gemeinden.

Der Markt Altusried liegt aktuell bei 58,8 % der möglichen Punkte. Seit der Teilnahme im Jahr 2015 hat sich der Markt Altusried in dieser Zeit kontinuierlich verbessert. Eine Verschärfung der Kriterien 2022 und eine Umstellung des Bewertungskatalogs 2024 macht die Bewertung der aktuellen Entwicklung jedoch schwierig.

Der Anteil an erneuerbaren Energien (EE) liegt in der Kommune bei der Energieversorgung der kommunalen Liegenschaften bei 17 %. Betrachtet man die Kommune als Ganzes, ergibt sich für den Stromverbrauch ein Anteil der erneuerbaren Energien von 155 %. Beim Wärmeverbrauch liegt die Quote bisher bei nur 36 %, diese wird sich jedoch durch den Aufbau des Nahwärmenetzes in Altusried durch die Bürgerenergie Altusried eG verbessern.

Geplante Maßnahmen:

Umsetzung des Wärmenetzes mit Heizzentrale in Altusried und Vorbereitung des Anschlusses kommunaler Liegenschaften; Teilnahme am Energiecoaching zu PV-Anlagen auf einem kommunalen Gebäude; Fortführung Streuobstpark; Aktualisierung Beschaffungs- und Gebäudeleitlinie; Aufstellung Radabstellanlagen; Durchführung einer Online-Bürgerbefragung und von Workshops als Basis des Strategieprozesses.

## 6. Kommunales Finanzwesen

Bedeutende Einnahmepositionen	2021	2022	2023	2024
Einkommensteuerbeteiligung	6.678.900 €	7.021.500 €	7.046.700 €	7.458.100 €
Gewerbesteuer	3.451.100 €	3.605.700 €	3.120.600 €	3.499.200 €
Grundsteuer A	154.700 €	155.300 €	155.700 €	155.100 €
Grundsteuer B	1.059.700 €	1.104.700 €	1.318.100 €	1.141.600 €
Schlüsselzuweisung	2.173.200 €	2.667.100 €	3.044.400 €	3.141.700 €
Gebührenaufkommen	3.532.100 €	3.976.100 €	3.952.400 €	4.291.600 €
Umsatzsteuerbeteiligung/Einkommensteuerersatz	929.300 €	979.100 €	946.400 €	1.019.200 €
Kraftfahrzeugsteuerbeteiligung	301.600 €	301.600 €	301.600 €	301.600 €
Grunderwerbsteuerbeteiligung	271.300 €	204.400 €	195.100 €	286.400 €
Finanzzuweisung nach Art. 7 FAG	186.900 €	188.300 €	190.800 €	191.200 €

### Steueraufkommen, Kreisumlage und freie Finanzspitze

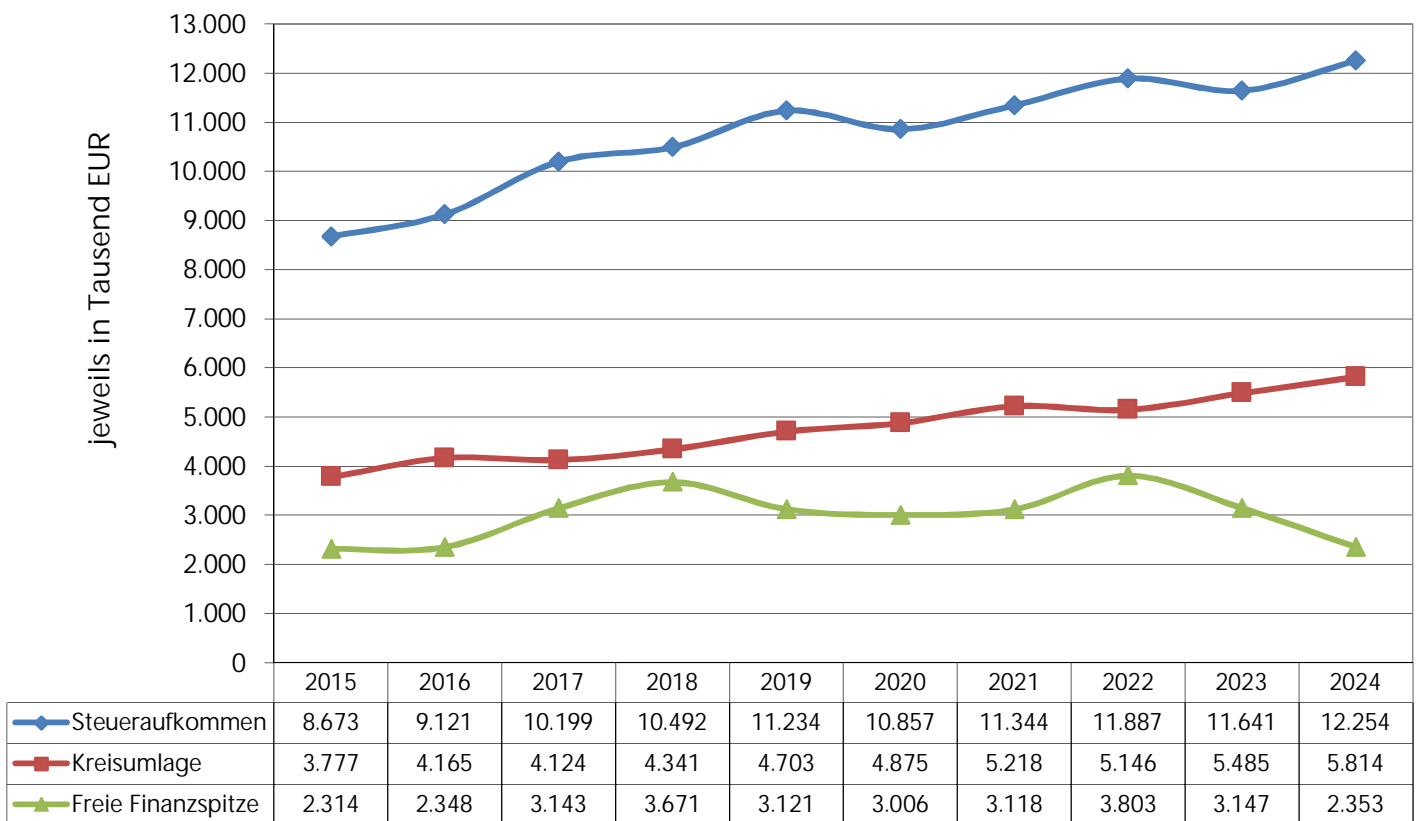

#### Erläuterungen:

- Steueraufkommen = Summe aus Einkommensteuerbeteiligung, Gewerbesteueraufkommen und Grundsteuer A+B
- Kreisumlage = Wird vom Landkreis Oberallgäu zur Finanzierung seiner Aufgaben von den Gemeinden erhoben
- Freie Finanzspitze = Überschuss aus dem laufenden Geschäftsbetrieb der Gemeinde (= Zuführung zum Vermögenshaushalt) abzüglich der jährlichen Tilgungsleistungen für die bestehenden Darlehen.

## Laufende Ausgaben des Verwaltungshaushaltes

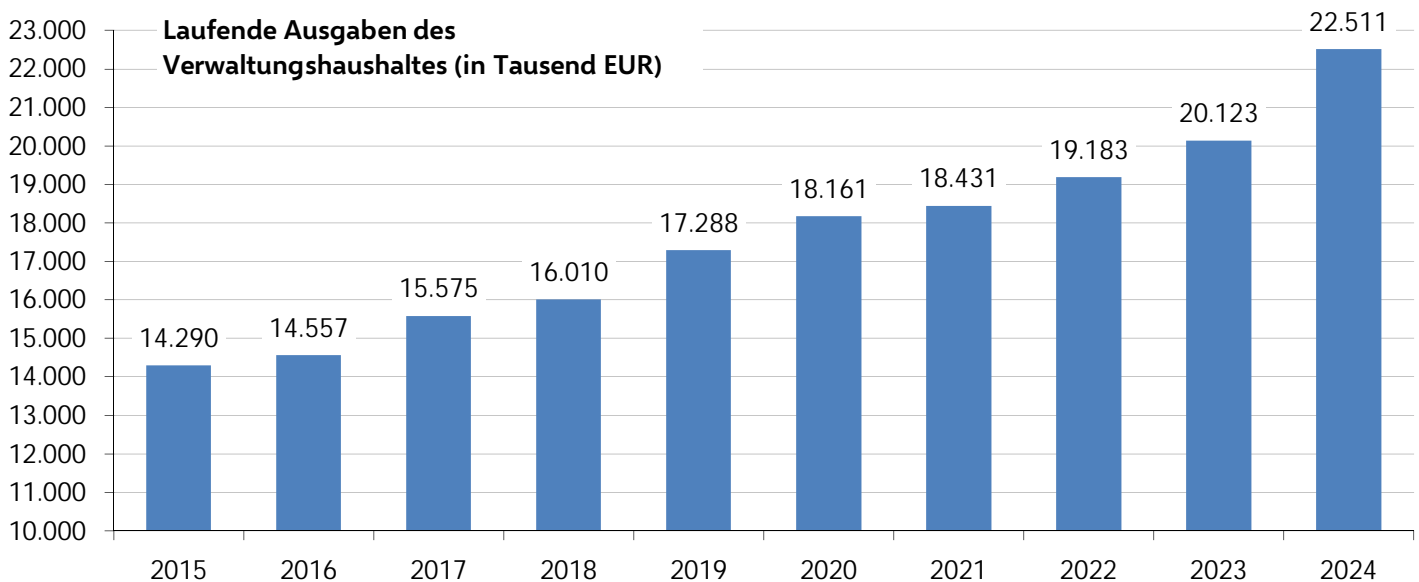

## Investitionsvolumen mit Nettoneuverschuldung

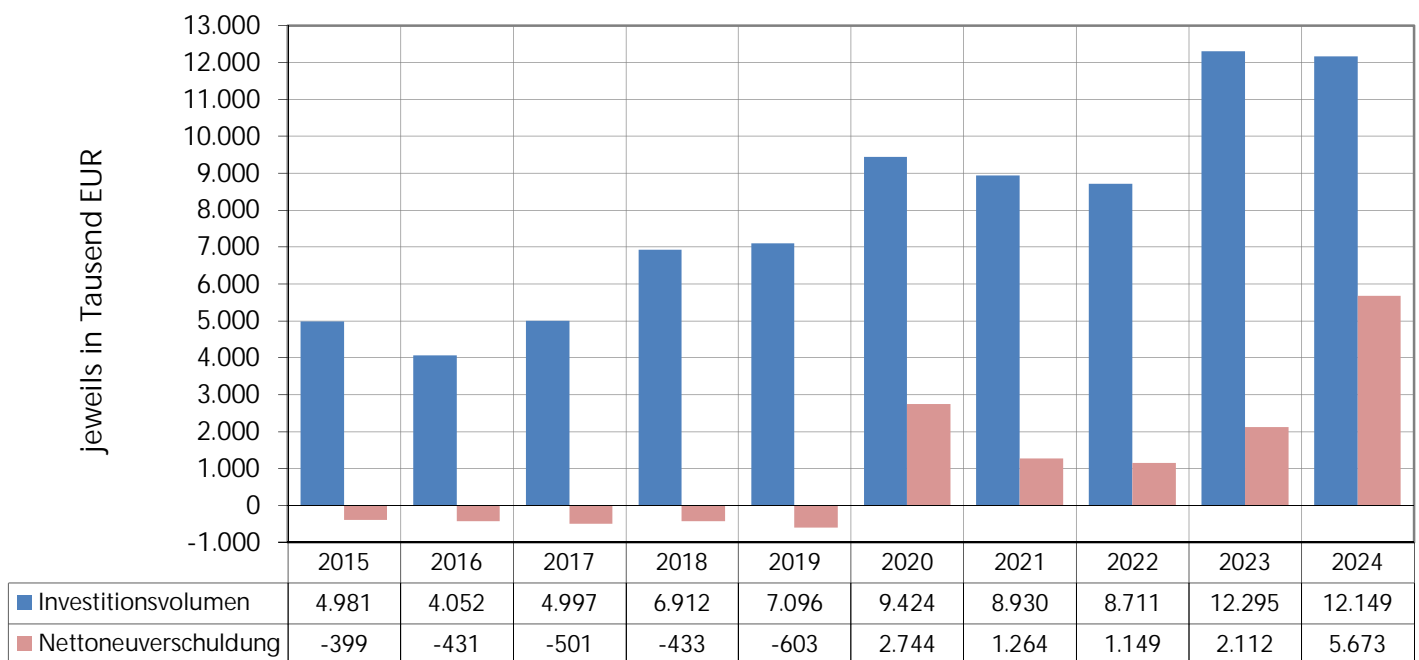

**Hinweis:** Eine negative Nettoneuverschuldung zeigt an, dass im betreffenden Jahr Schulden getilgt werden konnten.

Schuldenstand zum 31.12.	2021	2022	2023	2024
Schuldenstand	13.825.029 €	14.973.581 €	17.085.803 €	22.758.042 €
Pro-Kopf-Verschuldung	1.339 €	1.442 €	1.649 €	2.176 €
Durchschn. Pro-Kopf-Verschuldung im Landkreis	1.167 €	1.174 €	1.242 €	1.277 €

## Zuschüsse an Vereine und Organisationen

An Vereine und kulturelle Organisationen in allen Ortsteilen hat der Markt Altusried im Jahr 2024 Zuschüsse in Höhe von 64.100,00 € (Vorjahr: 62.000,00 €) gewährt. Zudem wurden verschiedenen Vereinen zur Abhaltung ihrer Proben und Veranstaltungen Räumlichkeiten unentgeltlich zur Verfügung gestellt.

## 7. Gewerbebetriebe in der Gemeinde

	2015	2016	2017	2018	2019	2020	2021	2022	2023	2024
Anzahl Betriebe:	980	978	957	958	970	995	1.019	1.036	1.044	1.020
Anmeldungen:	87	84	60	83	84	100	107	99	89	91
Abmeldungen:	80	86	81	82	72	75	83	82	81	115
Ummeldungen:	36	33	25	29	31	27	20	40	41	37

## 8. Feuerwehren

Ortsteile	Mannschaftsstärke (Vorjahr in Klammern)		Atemschutz- geräteträger	Fahrzeugbestand
	Aktive	Jugendfeuerwehren		
Altusried	85 (81)	21 (15)	31 (28)	LF 8, TLF 16/25, MZF, MTW, DLK 23/12, HLF 20/16
Frauenzell	38 (48)	11 (10)	10 (11)	LF 8/6, MTW
Käfers	47 (45)	0 (0)	7 (8)	TSF
Kimratshofen	52 (54)	7 (6)	24 (23)	LF 20/16, MTW
Krugzell	44 (44)	3 (0)	16 (15)	LF 10/6
Muthmannshofen	28 (29)	3 (3)	13 (13)	LF 8
Walzlings	19 (20)	0 (0)	1 (0)	TSF
Gesamt:	313 (321)	45 (34)	102 (98)	14 Fahrzeuge

DLK = Drehleiter mit Korb, LF = Löschgruppenfahrzeug, HLF = Hilfeleistungslöschgruppenfahrzeug, MZF = Mehrzweckfahrzeug, MTW = Mannschaftstransportwagen, TLF = Tanklöschfahrzeug, TSF = Tragkraftspritzenfahrzeug

Jede der sieben Wehren verfügt über ein eigenes Feuerwehrgerätehaus. Die Ausgaben für das Feuerwehrwesen betragen im Jahr 2024 insgesamt rd. 226.900,00 € (Vorjahr: 253.400,00 €).

## 9. Auszug aus dem Personalstand der Gemeinde

Personalstand (31.12. jeden Jahres)	2021	2022	2023	2024
1. Bürgermeister	1	1	1	1
Beamte	1	1	1	1
Beschäftigte Rathaus (davon 17 Teilzeit)	25	26	27	27
Gästeinformation und Kulturamt (davon 1 TZ)	2	2	1	1
Beschäftigte Gemeindebauhof (davon 3 TZ)	15	15	15	16
Kindergartenpersonal (davon 34 TZ)	44	44	46	49
Auszubildende und Praktikanten	5	4	4	3
Schulhausmeister (davon 1 TZ)	2	2	2	2
Reinigungspersonal (alle TZ)	23	23	23	23
Jugend, Familie u. Soziales (OGTS, Jugendpflege - 21 TZ)	17	19	21	23
Freibadpersonal (ohne Saisonbeschäftigte - 2 TZ)	2	3	3	3
Bücherei (alle TZ)	2	2	2	3

## Öffnungszeiten öffentlicher Einrichtungen:

	Öffnungszeiten	Telefon, Fax, Email
Rathaus	Montag – Freitag: 08.00 Uhr - 12.00 Uhr Donnerstag: 14.00 Uhr - 18.00 Uhr	08373 / 299-0; Fax: 299-11 rathaus@altusried.de
Gästeinformation Hauptstr. 18	Petra Eisenmann Montag – Freitag: 09.00 Uhr - 12.00 Uhr	08373 / 299-51 gaesteinformation@altusried.de
Kartenbüro Hauptstr. 18	Montag – Freitag: 09.00 Uhr - 12.00 Uhr sowie Mo., Di., Do., Fr. 16.00 Uhr - 18.00 Uhr	08373 / 92200 info@kartenbuero-altusried.de
Bücherei Kemptener Str. 15	Mo. 16.00 Uhr - 19.00 Uhr, Mi. 14.30 Uhr - 16.30 Uhr, Fr. 14.30 Uhr - 16.30 Uhr	08373 / 1859 buecherei-altusried@web.de
Bücherbus	Krugzell: Di. 13.15 Uhr - 14.30 Uhr; Muthmannshofen: Di. 15.15 Uhr - 16.30 Uhr Kimratshofen: Do. 13.15 Uhr - 14.30 Uhr; Frauenzell: Do. 15.15 Uhr - 16.30 Uhr	
Wertstoffhof	Dienstag: 14.30 - 17.00 Uhr; Mittwoch: 16.00 - 18.30 Uhr; Freitag: 14.30 - 17.00 Uhr; Samstag: 9.30 - 12.00 Uhr. <i>Servicecenter ZAK: 0831 / 2528210</i>	

## Die Mitarbeiter im Rathaus sind unter folgenden Telefonnummern zu erreichen:

Hauptverwaltung:	299-10	Tanja Wurster: Sekretariat, Vorzimmer Bürgermeister Max Boneberger
	299-12	Reinhold Wagner (Geschäftsleiter): Zentrale Verwaltungsaufgaben, Personalamt
	299-18	Sandra Lottes: Koordination Kindertagesstätten
	299-19	Vroni Konrad: Quartiersmanagement für die Seniorenarbeit

Bauverwaltung, Bauhof:	299-41	Claus Fischer (Abteilungsleiter): Bauleitplanung, Wegerecht, Breitband
	299-42	Gabriele Grotz: Grundstücksangelegenheiten
	299-43	Günter Lichtblau: Technisches Bauamt (Straßen, Wasser, Kanalisation)
	299-44	Herbert Dörfler: Spielplätze, Gemeindliche Gebäude in Krugzell
	299-45	Sylvia Hanes: Gemeindliche Gebäude
	299-46	Peter Löchle: Gemeindliche Hochbaumaßnahmen, Straßenbeleuchtung
	299-47	Petra Küber: Hausnummern, Erschließungs- und Beitragsrecht
	299-48	Karin Kiechle: Bauanträge, Bauleitplanung
	921911	Bauhof, Wasserwerk

Allgemeine Verwaltung:	299-20	Sabine Unterkircher: Einwohnermeldeamt, Passamt
	299-22	Nicole Hegele: Standesamt; Rebekka Klein: Standesamt, Friedhofswesen
	299-23	Martina Müther: Ordnungsamt, ÖPNV, Schulen, Verkehrsrechtliche Anordnungen
	299-24	Daniel KäB (Abteilungsleiter): Ordnungsamt, Verkehrsrechtliche Anordnungen, Feuerwehrwesen
	299-25	Irene Lurtz: Fundbüro, Plakatierungsverordnung
	299-26	Ramona Albrecht: Ordnungsamt und Energiemanagement
	299-27	Jasmin Hösle: Einwohnermeldeamt, Passamt
	299-28	Sabine Meggle, Nicole Hegele, Claudia Merk: Sozialamt, Gewerbeamt, Renten

Finanzverwaltung:	299-30	Thomas Heinle (Abteilungsleiter, Kämmerer): Finanz- und Haushaltswesen
	299-31	Patricia Deniffel: Buchhaltung, Marktkasse
	299-32	Sarah Schleich: Anordnungswesen, Buchhaltung
	299-33	Roswitha Appel: Versicherungswesen, Buchhaltung AFA GmbH
	299-38	Peter Pach: Kassenverwaltung und Personalverwaltung
	299-39	Christine Kozel: Gemeindesteuern und Gebühren